盛京時報

休刊…中日大祭日禮拜日之翌日
大正四年陰三月初七日 陽四月二十日
價目 本地 每張銅幣五枚每月七角五 外埠半年五元全年九元每月九角
告白刊例 一行五號字十六字起碼登一日每行四角登長期刊資面議
發行人 佐藤善雄
編輯人 菊池貞二
印刷人 山本竹松
發行所 奉天大西門外大什字街路北 盛京時報社
電話日二二番 中一六八號

論說

歐戰最近之觀察（三十二）

▲媾和問題之研究

世界國際戰爭。無不以戰始。以和終者。故媾和問題。特不過時期遲速之別耳。頃者歐洲交戰各國。雖各成騎虎之勢。一騎難下。而觀其實力之所在。則又如書生馳馬。左支右絀。其隱微間。未有不盼和機之早至者。特諱莫如深。深恐自彰其怯耳。據近日報章所載。或謂德政府已將媾和之基礎條件。通告美國。囑美國從中主持。雖美國務卿否認是說。駐美德使亦謂無其事。然人言嘖嘖。要非能盡行掩飾者。但吾人試一潛心研究之。則此次大戰牽動世界全局。則將媾和條件之複雜。有如治絲而理亂麻。決非最短之時日所能解決。較之百年前之維也納會議。恐更爲繁難耳。當維也納會議之時。唯一之議案。即不使法蘭西重行擾亂歐洲。而列強得以維持其平均之勢力也。故今日之和條件。亦不得不以防範德國再亂大局爲主旨。顧以歷史地理上之關係言之。法德常有不兩立之勢。而法國微弱。德國強大。勢力恒不足以相抵。此最危險之道也。若欲於此點爲根本上之解決。使兩國勢力得均衡而削其爭。則阿爾撒司與羅靈根之問題。當爲開宗明義之第一議案。查此問題。在維也納會議時。議而未次。因之惹起一千八百七十年之普法戰爭。而是役結果。德國以爲上二地。本爲德國之領土。不得二地。則德國對法將不能廁其防禦。故自彼國之手而攫還之。今則強弱勢異。主客易位。故關於阿羅二州處分之問題。頗費斟酌也。以今日觀之。法國誠無以兵力恢復二地之望。然爲牽制德國起見。斷二州終不能不歸法國領有。此議和條件中難題之一也。第二、則有比利盧森堡之中立問題。之二國者。依國際條約。定爲永久局外中立國。而於今次戰爭。無端而破壞之。是國際條約。成爲廢紙。而無毫茫保障之效力矣。此風一倡。不但公法上從此墜其威嚴。與信用。誠恐歐洲各小國。人人自危。天下自此多事矣。世界國際公法學者。不乏明達之士。其將以何法處此乎。此不可不研究者又其一也。

雜錄

新定教育宗旨之鴻文（續）

社會之所謂秩序一切上下興革乃至處世程軌皆須視時勢所需要而爲之是有其宜與不宜又可知也仁義二字大言之則其量無窮其用無極小言之則一匹夫之存心一日用之處事皆可自盡故孔子曰博施而濟衆堯舜其猶病諸又曰我欲仁斯仁至矣孟子亦以爲能充其端足保四海苟不充之不足以事父母是則我國民所當自奮者也且孔子身當衰周之時雖心懷用世而其言則曰不仁者不可以久處約不可以長處樂又以不好犯上作亂爲爲仁之本又曰君子思不出其位是知心存利濟隨在皆足以自施所謂天下之事雖匹夫與有責者此眞共和國民之精神也至孟子生當戰國其時處士橫議生民倒懸尤甚於春秋故專言仁不足以救其失而必兼言義其言曰仁人心也義人路也又曰仁人之安宅也義人之正路眞也其稱孔子則曰進以禮退以義其教人則曰君子以仁存心以禮存心言義又兼言禮者古時禮本謂法即指當代之一切典章法律言故周官經世之書而稱之曰周禮至於節文儀式之事世所名爲禮者古但曰儀故十七篇冠昏喪祭之節則曰儀禮是知以禮即守法存心以仁處事以義而又必中之以守法斯又法治國民之具模範也吾國民誦習孔孟之言苟於其所謂居仁由義而求得共和法治國爲人之眞諦將見朝野一心共圖上理由是揚國粹而躋富強其道又奚待外求哉

救人受罰

最近紐約裁判所發生一極有趣之裁判即該市居民有福案比爾夫婦者一日行至通衢婦偶失足倒入渠中夫大驚急掣婦足斯時也適來一男子名發內爾瞥見及之趨前援救以手握婦[illegible]向發內爾致意以示謝絕之意不料發氏出於拯溺之熱誠竟不之顧依然手挽婦人卒之二人將婦救出由是而論則婦之脫險不得謂非出自發氏拯援之力不意福氏見其婦既已出險反遷怒於發握其細君之手徑赴裁判所起訴其結果發氏敗訴宣告罰金十元噫嘻嫂溺援之以手此人類之至性今因救人而罰鍰不亦冤之甚哉夫美爲共和先進之國乃亦竟有此黑暗法庭可慨也夫

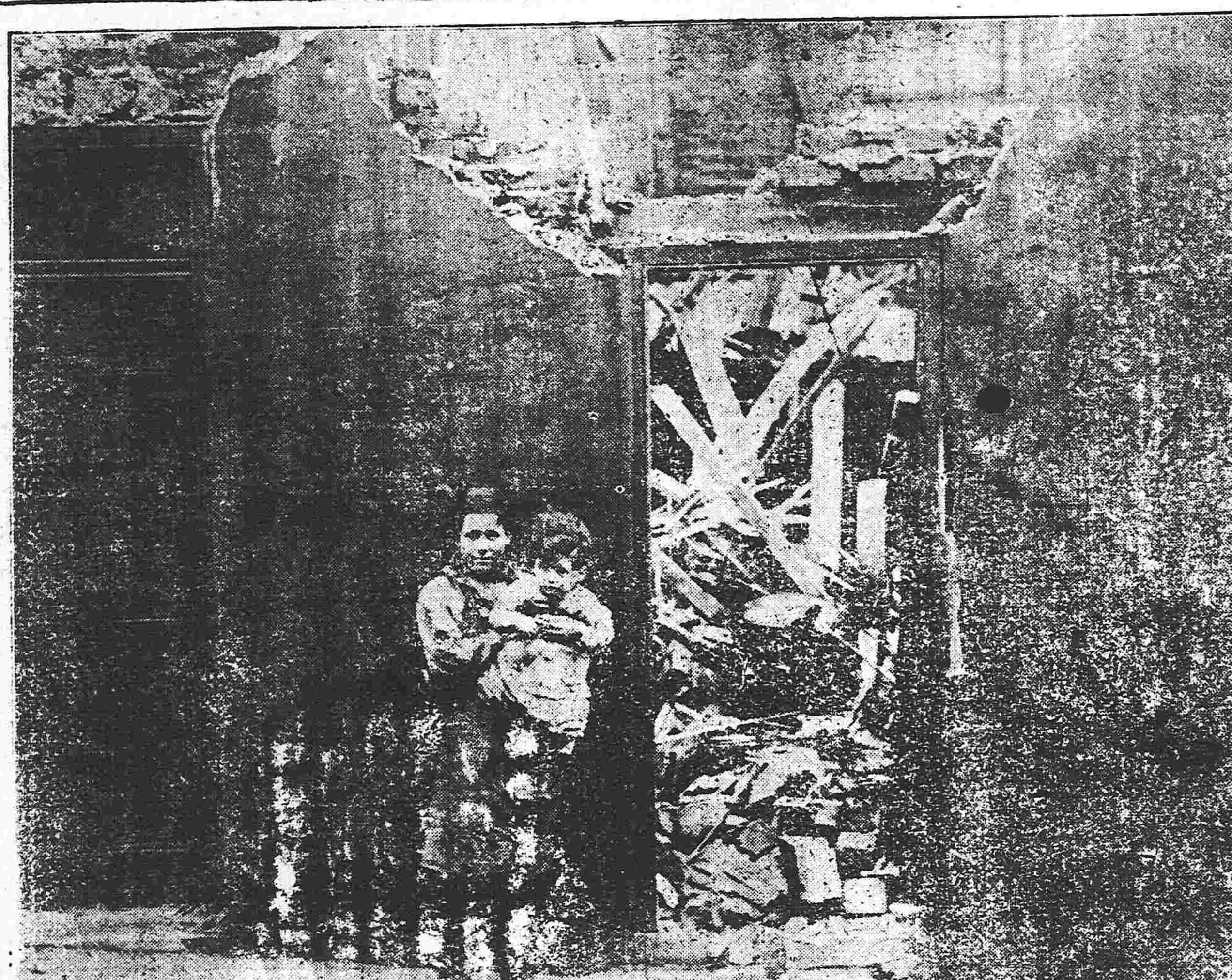

可憐哉無倚之比國少女

該少女之家與其父均被德軍砲彈轟毀悽然而立於其故址之側

二牖軒隨錄（詞山）（續）

駕云了

（么）直等鑾王。見了吾皇。恁時節酒態軒昂。詩興飛揚。割捨了金鑾殿上。微臣待醉一場。紫綬金章。法酒肥羊。幾時塡還徹這臭肉皮囊。聖朝帝主合興旺。交這厮橫枝兒變理陰陽。肚皮兒喫得咱來胖。沒些君臣義分。只有子母情腸。

（金盞兒）繞一百二十行。三萬六千場。這酒似及時雨露從天降。寶洪海量勝汪洋。臣那裏燕鶯花月影。鷗鷺水雲鄉。這裏鳳凰歌舞地。龍虎戰爭場。

駕央末寫詞了

（醉扶歸）兒娘娘捧硯將人央。不如我看劍引杯長。生把個菱花鏡裏妝。做了個水墨觀音樣。這孩兒從懷抱裏看生兒長。只一句道得他小鹿兒心頭撞。

（金盞兒）只管里開宴出紅妝。咫尺想像賦高唐。瑞雲重繞金雞帳。麝烟濃噴洗兒湯。不爭玉樓巢翡翠。便是錦屋閉鸞凰。如今宮牆圍野鹿。却是金殿鎖鴛鴦。

短篇小說 我佛如來（一）

瞞石

高明之家鬼瞰其室。春秋之書賢者爲重出矣哉神明之有可畏而縉紳之宜自惕也幸勿謂輪廻因果說本釋氏不足與聖經賢傳之遺。昭茲來許。堪以壽世而叔子金環大華念珠特其偶然者耳。嘗有某紳性情豪放自負過人。不事產業。一日有青衣人導一白衣人至其家。謂之曰。某等爲人所幽禁今幸得脫謹來就君。不數日內。黃兒將亦至矣。言訖。徑入其內室。某紳極駭。促而視之。寂無所有。惟見青錢。銀。平鋪滿地。不知凡幾也乃悟爲銀錢之神。數日後。又果有黃衣者。造其室而滅蓋黃金百鎰也。計日無多。遂成鉅富。某紳亦莫明其何修而得此也。心念財神既爲幽閉而來。諒必樂爲人用。於是營田產。造華屋。聘妻買妾。意氣洋洋。奴僕充庭。賓朋滿座。吟風弄月。樽酒不空。出則駟馬高車。炫赫道路。觀者如堵。儼然一長官貴族。爲豪富甲鄉里。奢侈鬪都邑。諺所謂腰纏十萬貫。騎鶴上揚州。幾不爲之齒數居無何。覓某山麓營建別墅。適有一寺。俯瞰其上。紳惑於風水。欲毀其寺。數使人諷僧他適。僧婉却之。紳怒。一日率家丁十餘。峰擁至寺。聲勢洶洶。昌言毀拆。僧向紳合掌曰。是寺開山以來。歷有年所。佛像梵經俱百餘年古物。頗饒舊蹟。足供考古家之資料。正宜愛惜而保存之。今君惑於風水邪說。遽來毀拆。老衲年近古稀。即露宿風餐。亦所不顧。所可惜者。佛像梵經。無所寄託。名林勝境。橫遭破壞。我佛有靈。能無嗚咽。某紳叱曰。何物賤僧。尚敢饒舌。速徙而居。毋貽後悔。僧有老僕。旁睹此狀。怒火中燒。幾欲手其膚。爲僧洩憤。猛念衰朽殘年。且區區者何足與較。遂勉自歇抑。出作調人。紳猶護罵不息。僧洽思久之曰。君臨我以勢。曷敢爭執。無已。請允我五日緩。俾得妥覓別居。他一惟命從者亦動哀憐之。環代懇於某紳。紳始率衆而去。紳去後。僧思十餘座大佛。寧有借大房舍。足供安置。鄰近廟觀。俱極卑陋。脫不幸終被毀拆。佛露殆不能免。不如再懇以情。

火險告白

啟者弊行經理火險已有年矣因今推廣交易起見左添承保 市貨 屋產 家私衣箱 傢房貨物等件凡遇不測立照即章賠償毫無延悞如蒙紳商賜顧者請移玉弊行面議可也至於保錢開列於左

保頭等平房 每壹千元 六元
保二等平房 每壹千元 八元
保頭等房內存貨 每壹千元 十元
保二等房內存貨 十二元

代理 明治火險公司
代理 日本火險公司
代理 共同火險公司
代理 東京火險公司

三井洋行 奉天大西關 電話 中國一五五號 日本二一二號 日本三五

滿鐵定期船 大連出帆廣告

上海行 青島寄港

榊丸（二、八七六噸）每星期五（午後二時開）青島寄港（由上海復航時直放大連）

神戶丸（二、八七七噸）每星期三（正午開）直行（由上海復航時經港青港）

以上兩船均設有無線電信機

大連開每禮拜三
青島開每禮拜五
上海到每禮拜六
上海開每禮拜日
青島開每禮拜二
大連到每禮拜四

香港廣東直行

本事務所及在營口遼陽奉天鐵嶺長春各站均可發賣聯絡船車票

兩輪船現均備有無線電以期迅傳報而謀乘客之便利

南滿州鐵道株式會社 大連埠頭事務所

日本郵船會社瀛船廣告 由大連埠頭起

高砂丸 四月二十四日（陰三月十一日）往門司神戶橫濱
相模丸 四月廿四日（陰三月十一日）往天津牛莊

日本郵船會社代理店 三井洋行大連支店 電話（三一〇）（四六〇）

乘船票由本店所內賣如有客請至本所購買

橫濱正金銀行 奉天支店 奉天城內四平街 電話十二

資本金四千八百萬圓
公積金千九百二十五萬圓

總店 橫濱
支店 神戶 東京 長崎 大阪 倫敦 里昂 紐育 桑港 孟買 布哇 哈爾賓 香港 上海 長春 安東 北京 大連 旅順 營口 遼陽 鐵嶺 天津 漢口

本店 朝鮮京城南大門通
資本金壹千萬圓
朝鮮銀行奉天出張所 奉天小西關路北
電話 日長五二一 五二四 所長舍宅日長三一三

支店 出張所 東京、大阪、大連、安東縣、長春、平壤、仁川、大邱、元山、釜山、鎮南浦、群山、木浦、馬山、新義州、會寧、

凡關於銀行普通各項事務本銀行咸可辦理而尤力求敏捷詳確以期無負各界之主托並於中外各通商巨埠設有代理之處以便往來匯兌本銀行發行之紙幣無論與何時皆日本銀行發行之兌換券相同而可按日銀票面金額之數目換兌

歐洲大動亂

●德向比提議維持中立

德國此次向比國提議若能維持中立則即當撤兵于比境等情

●泰晤報計算德國最近之戰艦

泰晤西報記者計算德國最近之大艦數目云弩級戰鬪十七戰鬪巡洋艦五輕裝巡洋艦十較之戰前其數倍加（以上倫敦來電）

●德奧竟不顧土國之存亡

據日新聞所載俄京來電云土國關于目下戰爭之不利特開軍事會議德國格爾滋元帥特在席前聲明觀于近日德奧二國戰爭之狀況實不能出一大隊之兵力以援助土國云云而土國陸軍大臣寅伯爾巴舍及達拉特伯兩將軍刻深示反對略謂目下土京已迫于危吾人亟應挽救之不暇而反欲棄之殊爲不合故對于德國之冷淡態度攻擊不遺餘力且極力主張爲土國計宜亟乘土京未陷落前使行單獨媾和爲得計（法京專電）

●土皇有讓位消息

土國皇帝意擬遷都他處後即行讓位

●奧公報所宣布之喀巴西安戰訊

奧國公報傳有喀巴西安山脉之俄奧軍大戰實爲歷史上所未曾有加入此役之軍兵共計三百五十萬人俄軍遂致大敗戰鬪既熄俄軍陣亡無算負傷者則每日搭載火車六百輛輸送後方云云（以上紐約來電）

●德軍深夜襲擊英國都市

十五日夜德軍中一飛行機突向英國堅杜州之二市投擲炸彈而塞伯林式飛行船亦同時襲擊而至一距倫敦十一哩一現于舍揑斯之市中旋爲英之防衛砲隊瞥見即行射擊該机遂[illegible]遁去英飛行隊乘勝追擊當于空中頻施炮火互相奮戰而德飛行船隊中復有某隊于以上各地點外向英之數大都市投擲炸彈或謂德人此次之襲擊實爲德軍之偵察行爲故英國現正力籌防禦之策云

●俄德軍報告喀巴西安戰爭之互異

關于喀巴西安山脈之戰鬪據俄軍報告云德軍在烏滋索克地現在預備退却已將該地附近之隧道自行轟壞德軍則報告該山脉地方俄軍之進路均已被吾軍阻止

●英公報統計傷亡之軍數

英國公報云自開戰以來迄于四月一日英軍傷亡共計十三萬九千三百四十七人

●德軍營大受損害

法國之飛行機在比國沿岸索塞拉、歐斯天特二市之德軍本營投擲炸彈德軍受害甚巨力思報復于十五日亦向喀列市擲下炸彈然所如不遂毫無損傷

●德軍投彈於阿密安市

德軍在阿密安市利用飛行機投擲炸彈肆行襲擊擬大獲勝利然市民驚惶逃竄僅有十三名受彈而斃

●喀巴西安戰事爲天時所阻

喀巴西安山脉一帶頃因冰雪融解進兵不易故戰事少有停止之狀態然俄軍則不少休息現正利用此機將以前兵力之配置方法悉行變更其他各地之戰綫內亦多緩於進行未見有何項重要之動作

●和蘭之憤懣德人

荷蘭人關於德之潛航艇擊沈己國汽船一事不勝憤懣激昂異常相與言曰德國如斯無禮非與之開戰以膺懲之不可（以上舊金山來電）

●德國統計俘擄之聯合軍

四月一日調查德國現有聯合軍之俘擄統計如下

▲法軍
將校三千八百六十三人
下士卒二十五萬八千四百九十六人

▲俄軍
將校五千一百四十人
上士卒五十萬四千二百十人

▲比軍
將校六百四十七人
下士卒二萬九千六百二十人

▲英軍
將校五百二十人
上士卒二萬零三百零七人

●土軍修復阿土利亞諸要塞

沙魯尼加來電土國陸軍大臣寅伯爾巴舍現在阿土利亞諸堡查察修復該地要塞工事該地現有工人五千晝夜動工（以上伯林來電）

東亞之情勢

●二十四次之交涉會議仍無結果

第二十四次中日交涉會議於十七日下午開會續議東蒙問題及滿洲問題之未決案唯雙方仍持從前之主張仍無結果而散

●中日交涉復形棘手

頃日中日交涉又復棘手殆無進步中國委員要求撤回第五號之條項並拒絕關于東蒙之要求日本委員仍然維持從前之主張交涉遷延似無早日解決之望想交涉之前途頗不容有樂觀

●俄人解釋滿蒙界線

所謂南滿洲與東蒙古之劃界素來不甚明確茲據俄人某氏之解釋云洮南一帶現屬奉天省管轄故該地方乃爲南滿洲以東經一百十六度迤東爲南滿洲以迤西爲東蒙古則固無甚錯誤也云云（以上北京專電）

●中日交涉之評論種種

某政治家關於中日交涉語人曰對華交涉不必急遽解決須仿英俄在西藏外蒙之態度逐漸進行若致最後通牒以期速了決非良策唯一般輿論以爲中國政府也仍誤解日本之眞意事事藉口遷延交涉若不設法早日解決則國民相互之誤會必深其結果或釀成意外亦未可知兩國政治家須當致意於此

●承辦俄國軍需已達八千萬圓

日本官商自歐洲開戰以來承辦俄國之軍需各件頗多其額已達八千萬圓之巨

●中國政府聘瑞典人爲警察顧問

據北京來電云中國政府拒絕聘用日人爲警察顧問因受某國之運動聘定瑞典人羊摩爾孟氏充爲警察顧問現已訂立合同（以上東京專電）

▲策令

大總統令

劉文炳程雲給予四等文虎章金兆熊將家齊給予五等文虎章此令（四月十六日）

孫寶琦現在請假審計院院長著徐恩元暫行兼代此令

財政部呈請任命孫汝丹署僉事應照准此令

司法部呈浙江高等審判廳書記官長孫洵因事懇請辭職孫洵准免本職此令

司法部呈請任命鄭炳爲浙江高等審判廳書記官長應照准此令

巴圖及齊爾著進封輔國公噶悅旺丹著進封貴等臺司此令

蒙藏院呈准綏遠都統咨請任命伊克昭盟章長特旬斯阿勒坦乎雅克圖補授吉農接管青吉斯汗祭祀事宜應照准此令

▲策令（四月十七日）

成朝卿授爲上大夫此令

張志潭授爲上大夫此令

雷祖培授爲中大夫此令

單晉龢周悉標授爲中大夫此令

財政部呈江蘇職商程增瑞施則敬各認購公債十萬圓程增瑞並代募十萬圓提案擬請獎勵等語該職商等熱誠愛國洵堪嘉尚程增瑞給予三等嘉禾章施則敬給予四等嘉禾章以資觀感此令

全國水利局總裁張謇呈湖北巡按使段書雲會呈請任命王爲毅爲湖北水利分局局長應照准此令

陸軍部呈請將陸世榮授爲陸軍砲兵少校劉懋昭授陸軍二等軍法正應照准此令

陸軍部呈准署察哈爾都統何宗蓮咨據正紅旗滿洲佐領阿芳阿詳請辭職阿芳阿准免本職此令

▲申令

內務司法兩部呈准文官高等懲戒委員會議決署浙江分水縣知事丁榮因疏脫犯孝付懲戒一案依知事懲戒條例應受降等處分等語丁榮着照所擬即行降等以敵疏忽此令

專件

地方自治試行條例施行規則

第一章 總綱

第一條 地方自治試行條例之施行依本規則所定之程序行之

第二條 地方自治試行條例之施行應分爲三期籌辦之

第一期 自治事宜之調查
第二期 自治事宜之整理及提倡
第三期 自治事宜之實行

第三條 關於自治事宜之調查或整理及提倡由縣知事遴選公正紳士商承縣知事辦理其依地方自治試行條例須經該管長官核准之事項應隨時詳請該管長官核准行之

第四條 關於自治事宜之調查或整理及提倡事項由縣知事酌擬期限詳由該管長官報經內務部核准依限辦理

前項期限內因不得已之故障致不能竣事時得於限期未滿以前縷敘事由詳由該管長官報經內務部核准展限

第五條 縣知事籌辦期限內須依該管長之所定按次或隨時將其辦理自治事宜之調查或整理及提倡之狀況詳報該管長官

該管長官須將各縣知事前項之報告彙報內務部

第六條 該管長官於該行政區域內各縣知事將自治事宜之調查或整理及提倡事項一律辦理完竣後應即報由內務部呈請 大總統以教令定地方自治試行條例施行於該行政區域之日期

第二章 自治事宜之調查

第七條 各縣應設自治區之數並其區域之劃分由縣知事會同地方公正紳士擬定繪圖列表詳請該管長官核准咨報內務部

第八條 自治區域設定後應就各自治區爲戶口之調查

關於戶口調查之規則以教令定之

第九條 無論從前已辦自治或未辦自治縣知事應就地方自治試行條例第四條第一款之事項調查該管區域內有無由紳董辦理之公益事宜並其興廢因革之狀況（未完）

慶豐
呂春輝 范永慶 花蝴蝶 採親
邢達子 盜
小福仙
第一優 最元紅 元秀 優劉翠 擇吉
宣告脫離黨籍
奉天巡按使爲宣示事案查各學攻試茲定於本月二十

民國要聞

大總統對於中日交涉之態度

邇來中日談判外間謠說紛起惟大總統則鎮靜一如平素迄未因道路傳聞而少改其常度所以然者誠以其眼光識力爲他人所遠不及故成竹在胸雖波濤洶湧之際亦能處之泰然嚴若行所無事也者據政界傳說大總統近與進謁人員談及交涉情形大旨以今日交涉首當注重中日兩國前途永久之關係及世界大勢即日本之對待我國恐亦不能逸此原則況大隈總理及加藤外相均爲有名之外交家又爲有見不及此之理此次談判我國與兩國親睦關係上應行通融者無不卽行讓步其有損主權而又有妨兩國永久和好及違反世界大勢之條件則不惟我國萬難應允諒日本亦不至爲於強迫故料談判結局必得和平之解決云

今後一般大老之賭與何如

總統所頒四誡之中令對於禁賭事極爲注意日前肅政史王瑚奉命查辦某項要案臨行時曾晉見總統總統當詢以現在政界賭風知何自余特頒申令後想彼輩心賭博者必能斂迹一二如果執迷不醒則余惟有執法以繩其後備等職身糾彈萬不可稍有瞻徇云云王肅政聞言當答以近來賭風小官或有所戒懼若重要人物恐未必能回頭總統以此種弁髦法令之徒非嚴行懲創必難收澄清之效不如由肅政史會同警察廳一爲搜查俟得有證據再行痛懲王肅政答稱此種辦法誠爲嚴密然一般大老深居簡出肅政史會同警廳派警搜查未免於秩序治安均有影響且彼巨宅大院似難任意出入儘行檢抄恐行之無效云云總統聞言深然之末後又言禁賭令草案早已訂定所以遲遲不發者不過爲彼輩留自新地步耳彼輩若不體諒余意余亦祇得定期頒布矣云云

關於四屆知事試驗大總統與副總統之談話

日昨黎副總統以事晉謁大總統語次大總統言及四屆知事試驗投考及送考竟達萬餘人之多不唯爲前三屆知事試驗所未有並前清科舉時代之春闈亦不過是此盛況此中有無人材足下對於外邊事情消息最爲靈通可略知梗概也黎副總統當答以此次知事應試者既須具有法定之資格且其出鄉來京長途跋涉到京後又須經過報名及找具荐任以上文官保結之繁難手續自非才學較優自信略有把握者必不輕於此一行且此項應試人員既通舊學則又具新智識並兼有稍具行政經驗者較之前清時代應闈試之僅通舊學者實不可同日而語而應試竟至有萬餘人之盛其中完全人材必屬不少此實爲政治刷新凡有才能者競欲自效之特徵亦卽大總統盛德所致云大總統聆副總統言後極爲欣慰旋言此次試驗絕不辜負應試者之熱心當與徐國務卿妥商辦法云云

大總統對於各省巡按使出巡將有諭飭

江蘇巡按使之第一期出巡竣事其出巡節畧業經呈報大總統在案聞大總統對於齊巡按此次出巡頗不滿意其大旨以齊巡按使之此次出巡以十五日之短日月巡視至十六縣之多每縣巡視尚不及一日而舟車行途又均在其內未免過於簡率其所呈報者僅爲概括的敘述照例之官樣文章殊失政府特令各省巡按使出巡之本旨除日內電飭齊巡按使於次期出巡特別加意外並擬通電各省巡按使對於出巡切勿草率從事致良法美意結果成爲一種具文云

錢參政呈請鈔補文瀾閣藏書

錢參政恂以浙江文瀾閣四庫全書一分乃前清乾季年用鹽欵鈔藏居海內七閣之一誠昇平盛事咸同間粵寇之亂燬失四分之三同光間浙紳丁丙等創議用善後巨欵補鈔庶幾完備尚有借鈔無從者一百種鈔而未全者百十餘種未免功虧一簣向時文淵文瀾津三閣禁禦森嚴借鈔諸多不便今大下爲公一秩積習文溯文津兩閣書又運送來京浙中士紳咸具借鈔之志曾經孫寶琦院長向內務部詳請該部亦以爲事屬可行故錢參政昨特具呈大總統請向文淵文溯文津三閣借鈔以完文瀾四庫之舊以竟丁紳未畢之功其欵由浙人公籌其事卽作京舉辦凡具領繹借鈔畢繳進均由錢參政自擔責任帮此義務上以佐昇平之郅治下以盡桑梓之敬恭等情當奉大總統批令略以該參政抱殘訂墜用意可嘉准其前往傳鈔但不得借出以昭慎重云云

一番裁減人員之結果如是

大總統節縮政費前曾飭令中央各機關裁減人員在案然自內務部呈復大總統以部務繁賾所有辦公人員實裁無可裁減無可減併將民國元二三年機關人員遞減情形列表附呈後司法教育等部均做之爲同一之措詞其餘之各部將來呈復大要亦不外是可知也聞大總統日下對於裁減人員問題同徐國務卿暫予從緩一俟將來中央官制修訂時再斟酌辦理云

全國教育會之開會期

近日關於教育部所擬開之全國教育大會外間所傳種種不一或云依經費關係本年已無開設之意茲據確實消息開設議會之事業已確定不移其開會之期卽由本月二十二日起大約一星期其地點定於天津其所議問題如各報前月所載屆時教育部特派參事出席會場以便討論云

添設縣佐經費之劃一的規定

自縣佐條例公布後各省調查應設縣佐各縣分及地點並繪具圖說陸續咨報內務部經內務部分別查定各案頃內務部以縣佐既將設置之着手所有經常及臨時費應卽予規定以昭劃一擬聞已擬定大要日內呈請大總統核准後卽通行遵照如下

(甲)薪俸　分爲三等卽一等一百六十元二等一百三十元三等一百元(乙)公費　比照薪俸亦分爲三等卽一等五十元二等四十元三等三十元(丙)設置費　除准撥用官產爲辦公地點外每處不得逾五百元

西川短簡（四川）

省城鄧務局中人言三月二十三號崇寧縣城內有陳步三部下叛兵闌入將當舖商店搶掠一空鄧差到彼無法投遞信件業已轉回成都

天全榮經兩縣鄰陳步三黨羽入城搶掠後剿退出惟日期未詳

邛崍縣亦被擾二十二日叛軍與官軍接仗惟未至城內

雅州近日亦頗不靖勢甚危急建昌道杜道尹昨特派員赴省城領械辦防

新津亦已閉城戒嚴鄰縣於二十五號有匪徒三四百人擬攻撲縣城經遏兵局司令馳往方得暫保安謐

溫江城內赤貧民勾同土匪騷擾旋散事在三月二十四號

崇慶縣城於日前經匪徒將監獄打開所有人犯逃逸一空陳之營長某率四百餘人由天全小道至邛崍因官軍頗衆未得入城遂折向北竄入崇慶縣劫掠後又竄至分州(卽分縣)將富商居民掠劫一空分知事早即逃匿民間婦女多被叛軍淫污而人民之被逼拉運物品者亦頗衆

殲除皖北巨害（安徽）

倪將軍以皖北匪首安殿武即安大眼窮兇極惡黨羽衆多民國元年糾率群匪迭劫懷遠靈璧宿縣村寨積案纍纍復糾匪五六千人圍攻懷遠城前督辦蘇豫皖剿匪事宜之時卽經懸賞通緝前年贛皖亂起該犯充偽團長旺黎懷遠豐一帶行蹤詭秘仍欲勾煽黨徒伺隙一逞復經倪將軍懸賞千元飭屬嚴緝前由安武軍第三路第五營管帶於本年三月在清江浦弋獲當交淮陰縣監押稟奉倪將軍派員迎提歸案訊辦而該犯於四月二日在淮陰監中病故卽由淮陰朱知事詳報倪將軍在案該犯以土匪巨魁爲亂黨羽翼蹂躪徧於數縣積案已及三年此次拿獲雖未正法而巨害殲除良足爲地方慶云

清慶親王千秋壽辰（北京）

前清貴胄慶親王於舊歷二月二十九日（係八十歲千秋正壽故經從前與有關係之政界要人皆請慶王來京作壽慶王難拂衆意遂派其世子振貝子在本府內設備筵席招集男女名伶演劇以酬來賓並聞大總統亦派代表率某公子等前往慶祝而賀客雖不能如昔日之熱鬧然百輛盈門固意中事也

夾帶軍械之加意防範（上海）

滬寗鐵路象滬杭鐵路管理局長鍾文耀君昨接上海鎮守使署公函內開案奉宣武上將軍行署飭開據貨物稅總公所韓所長呈稱在滬寗車站查獲搭客衣箱一只箱內夾帶手槍四支子彈九十一粒據情呈報等情查滬寗滬杭兩火車站路線交通使利搭客衆多不逞之徒最易混跡來是以一女子胆敢夾帶手槍四桿實屬心存嘗試既有發現此等情事除飭組外仍宜加意防範嗣後各站如遇搭客形跡可疑應將行李貨物等件留心偵查以杜夾帶等因除遵飭分行一體遵照外相應函達查照並希轉飭沿路各站員警隨時嚴密協查至紉公誼云云

蒙匪猖獗之近況

昨據蒙古某歸客談云蒙匪自客臘以來陸續南竄刻下克什克騰旗所轄之彌僧廟地方有悍蒙匪六七百騎雄踞其間肆行原劫此外阿爾科爾沁旗巴林旗一帶地方亦有別股蒙匪不時出沒聞現今毅軍業經拔隊馳往討伐之然匪勢甚形猖獗且連天漠野馳騁如飛飄忽迄無定踪若期一鼓而滅盡醜虜紛難望其如願耳近來內蒙地方竟有紛傳俄人混入此等蒙匪隊中者然據確實探聞則純屬蒙匪馬賊之行動而已決非有政事上之意識也云云

英德商業戰爭開幕

前星期駐京英國公使朱爾典君曾於使館以內招致旅津要英商特開對待德奧兩國商戰之會議刻據聞日前中英銀公司總辦麥阿君代表英商全體前赴外交部通告意見畧謂(一)嗣後無論洋之東西舉凡英國商船斷不運德奧兩國貨物(二)英國商人與德奧商人在環球上到處決不通商等項以喚起中國政府之注意云云可謂遠東之英德商戰亦從此開幕矣

調查裁員減政之結果

減政問題日前又復鬨動一時然切實辦法至今仍無若何之結果大總統對於此種情形頗滋不悅昨特交諭政事堂飭將迭次會議及決議各情形迅卽開列清晰呈明候核並聞大總統之意擬於日內特頒明諭責成各公署速籌辦法云

盛宣懷來京說之不確

各外報喧傳盛宣懷氏將因中日交涉中之漢冶萍案親行來京面陳一切茲聞盛氏以在滬養疴一時未能北上各外報所傳將行來京之說實屬不確云

各省財政廳長尚有更動消息

財政部自周學熙總長到部對於各省財政廳長迭有更動業已先後見諸明文昨又將該部最確消息奉天財政廳長張翼廷湖南財政廳長陶思澄甘肅財政廳長雷多壽新疆財政廳長潘震均有更動確息大約日內卽可見諸事實云

天津中日懇親會誌盛

天津商務總會於十四日下午二鐘開中日兩國商人懇親會中國官長到者爲政務廳長秦毓琦津海道尹吳蘭天津鎮守使商德全直隸交涉員長汪士元外交部特派員王麟閣長盧鹽運使陶家瑤直隸高等審判廳長廉隅直隸高等檢察廳長沈其昌海關監督徐沅天津警察廳長楊以德天津地方審判廳長翁敬棠天津地方檢察廳長戚運機天津縣知事如繼先商界代表葉登榜卞蔭昌會董四十餘人行蒞共五十二行日本來賓總領事松平恆雄吉田東作池部國次芝崎吉崎川西豐三新井信次山崎壯重原弘俊三郎境田駒藏鄭永昌藤田語郎西村博森川照太大木幹一橫昌傳介遠山猛雄日本商店共七十八家其開會秩序如下(一)振鈴開會(二)作日本音樂(全體脫帽起立)(三)商會協理卞蔭昌報告開會宗旨(四)巡按使代表吳燾宣讀演說詞(五)日本總領事松平恆雄演說(六)日本商業會議所會長森辦治郎演說(七)作樂(八)商會協理卞蔭昌演說(九)日本來賓演說(十)作樂(十一)中國長官楊以德演說(十二)中國來賓演說(十三)作中國樂(十四)全體脫帽起立三呼中日兩國萬歲(十五)茶點(十六)振鈴閉會(十七)中日官商合撮一影以資紀念云

排日之內幕如此

天津歸客談云津埠中日商界刻下融融洽洽親若同袍握手披胸相視莫逆極現驩鳴諧叶之誼矣不圖現有暗中散布激烈排日之刊單者顏曰挽救中國危局之實際辦法其文中畧謂(一)須由中國全部人民募集五千萬元以爲資金興辦大機器局一所(二)振興實業維持國貨以救國家財政之危急一面須極力排斥日貨(三)一面須練軍隊以備外寇等語信口狂吠煽惑輿情立意破壞中日國際之友誼日關匪鮮刻詳細調查散分該項刊單者係中國人康某住天津英國租界考其文件則實由德人經營之中外實報館所印刷者因而駐津日本總領事松平恆雄君關於此事一面與英國總領事交涉一切幷一面與中國官憲提出抗議日今尚未解決據外間喧傳散播排日文件其內幕難免無德人作用云云警情節顯然不難懸揣也

民國全圖之製就

民國全圖已經參謀本部製就（係二十萬之一）聞此項地圖係普通用圖並非軍用地圖也

天氣　昨日最高溫度五十三度八　北又東風晴

小說

恨海潮（十八）

由幼而壯而老　以迄就木　頃刻之事　妹與兄相見以來　至今已及七閱月矣　盛年易逝　韶華不留　妹思至此　不勝悲觀　英齋知其意在言外　遂遮掩道　生生死死　係天地循環常理　安用夫悲　俠貞不語　二人遂一同進室用飯　當日晚間　毅菴忽慌々張々從外邊回來　跟俠貞說道　妹々趕緊給我預備行李　我明天早晨就要動身　俠貞急問哥哥上那兒去　這麽忙　毅菴道　此係秘密機關　不宜輕爲洩漏　等大功告成　再爲相告　俠貞道　妹與兄係至親手足　何須如此隱瞞　毅菴無奈　遂立起身來　一看窗外無人　遂小聲兒告俠貞道　光漢頃得廣東秘電　言戡夷被捕入獄　兄與他打算明天一早　即起身赴粤　往救其難　俠貞道　〃漢戡夷　此二人爲誰　毅菴道　此皆吾黨巨擘　兄之至友　俠貞道　妹亦願意和哥哥一同去　毅菴一怔道　我此次去　很是危險　惟想大丈夫既以身許國　不入虎穴　焉得虎子　妹妹身係女流　可無須去　且吾輩行蹤密異　妹妹一去　英齋不免疑心　那倒不便了　俠貞道　英齋頗重意氣　何妨以直言告他　毅菴搖頭道　他雖係烈性男兒　究非吾黨中人　言之無益　不如不言　俠貞點頭　遂給毅菴打點行李　到了第二天　兄妹揮淚而別　毅菴又與英齋作別　僞言到外邊辦點私事　半個月後即可回來　英齋又送了一程　才分手而別　過了兩日　英齋同俠貞說道　愚兄之病　現已大好　可以入局銷假了　明天即可以搬出　俠貞道　此君正事　何敢强留　倘能念妹孤苦無依　時爲照拂　不勝感激　當日晚上　俠貞約會英齋到外邊賞月　時正在十月的光景　月色異常皎潔　月之爲月　每因人之境遇而異　樂者當之　自覺皎潔可愛　憂者當之　轉增凄凉慘淡　英齋俠貞　二人各有隱憂　俠貞當時不由向月歎道　世事多變　昨夜今宵迥不同矣　英齋道　桑田滄海　世事常然　塵世之歡娛　無非夢幻泡影　然而迷其途者　往往明知故犯　卽如我和湘　說至此聲音忽然止住　英俠貞道　湘甚麽　吾兄爲何不語　英齋深悔失言　遂遮掩道　此係弟之私言　何足爲女士道　俠貞道　塵事滾滾　無非春婆一夢　然人之朝露　貴能及時行樂耳　生而不樂　不如無生　英齋道　人生惟及時行樂爲最難　世所謂蘭因絮果者　由今觀之　一切皆茫然耳　俠貞道　兄言實爲不錯　譬如小妹今者　正如孤舟在大海中　隨風飄蕩　每一念及心中殊爲不快　英齋道　以賢妹豪情俠骨　急宜放開慧眼　善擇所托　將來之艷福　正未可量　俠貞聞聽　不由將平素愛慕英齋之心　突然勾起　羞答答的道　可託之人　安有如君者　說完滿面不由紅漲起來　當時將頭低下　手拈裙上的繡帶　英齋當時見此光景　也不由心中爲之搖動　如落在萬丈情坑之內　自已趕緊將心一收　說我如此與俠貞有苟且之行　將何以對的起他之兄長　並何以對的起我那湘佩賢妹　自已趕緊正色答道　以女士之疾病俠骨　兄縱木石心腸　亦爲之欽佩（未完）

廣告

胃健

而後消化速消化速而後身体壯体壯則腦自明晰精神亦必從而敏活入之体力與腦力旣健庶任活動之一切艱難可無不勝之虞矣欲健胃者服我陸海軍五大軍醫合製之胃活素 健胃劑中之大王者尤爲至善之要法

胃病良藥

定價 胃活壹圓 六十五錢 四十五錢 二十五錢 十錢 胃活錠一圓 五十錢 廿錢 各藥店皆有
本舖 東京日本橋本銀町 山田安民藥房 大阪南久寶寺町二 山田安民藥房

善治酒刺 藥用 **美顏水**

費十年間之苦心而發見者
■酒刺 ■顏粗 ■雀斑 ■班癬 一治立愈如常用之
■色可潤白 ■細軟 ■姿容秀麗 ■膚能其美 無比
於世界有莫大之信用
美顏石鹼發賣元 本舖 桃谷順天館

頂上 **九重綠香皂** **芝蘭黑香皂**

用鮮美材料以工化學之法加製成品質精細緻密最爲官紳適用之化粧品善能潤澤皮膚補益氣血使肌体滑麗嬰兒使用強壯肢膚最爲有益於經濟衛生之主力俱能完全

總經理 奉天 營口 寺庄洋行

到る處有名なる和洋酒食料品店にあり

又有一人患咳嗽吐血治愈係用此

韋廉士大醫生

紅色補丸

江蘇省蘇州何全瀛君玉照

何君全瀛現寓蘇州石塔頭第六號門牌前年曾患吐血咳嗽之症其危險幾將殞命後得韋廉士大醫生紅色補丸已得脫離危險其感恩之忱非筆墨所可言喻也其來書云

余前在上海聖芳濟學堂誦讀之時曾患咳血之症終日咳嗽不已頭痛甚劇吐血不止以致瘦弱難堪祇得輟課請假回里調治不料精神失盡醫藥罔效自維難以就痊坐以待斃而已後晤表兄田其清君力勸余試用奇妙神速之靈藥即韋廉士大醫生紅色補丸也余即購服果然咳嗽漸減因而接連服用吐血亦止身體强健面色轉紅余感激深恩圖報無術惟有將此證書刊登各報廣告同胞俾得患同病者知所問津焉

何君因肺經軟弱而患咳血由韋廉士大醫生紅色補丸所生之鮮紅新血補助其受損之肺部故而獲愈也可見此天下馳名之藥丸已曾治愈無數之患胸肺無力者亦由補血之功能也且不第治愈肺症並可治 瘋濕骨痛　臀尻酸楚　腰背疼痛　胃血不化　少年斲傷　房事無能　皮膚諸恙

且於婦女疑難各症尤著神效凡經售西藥者均有出售或直向上海四川路八十四號韋廉士醫生藥局函購亦可每一瓶英洋一元五角每六瓶英洋八元郵力在內

請觀舌苔

晨起必先觀看舌苔如舌起白苔須留心大便如何紅色清導丸能利大便降肝火治頭痛或口氣臭穢等患若大便有序百病消散且功力和平出自天然如商店無從購買請寄郵票洋六角至上海四川路八十四號韋廉士醫生藥局原班即可寄奉一瓶也

奉天志仁堂官准專賣雙層化積膏

本堂於早年發明新法創成特別雙層化積膏一種功效神速不衆與同現已暢銷近遍三省遠達京都北洋各處共有二百餘家非實効實驗斷不至此此膏專貼男婦氣積血積寒積食積心胃疼痛胸膈脹滿氣逆不舒噎膈反胃氣鼓水鼓癥瘕痞塊痢疾泄瀉腎腰筋骨疼痛手足麻木男子疝氣腎囊潮濕婦人經脈不調經前經後腰腹疼痛赤白帶下子宮寒冷久不孕育並治小兒乳食痞積蟲積下墜等症貼法先將膏藥烤開一張將紅藥面撤於膏油中間貼患處次再烤開膏藥一張將白藥面亦撤於油中間附在先貼之膏藥背面上即是雙層貼法所以先用紅藥面爲引入肌膚之先鋒後用白藥面爲接應驅病之倉隊兩張加貼似如聯軍進行則協齊攻搗其巢穴方能操必勝之權所謂用藥如用兵爲法亦如兵法之云爾此膏收効甚速少則五六日多則十餘日不但積消聚散而且健脾衛生誠膏葯中妙品也

各省代售處

天津隆泰和　山海關永順和　吉林印書館　卜魁慶泰興　城廠公悅成　錦州府益興公　奉化富盛泉　岫巖興聚祀　復州福益厚　鐵嶺三合盛　東平三文達　營口義興成　法庫廳廣玉昇　西安縣增福盛　綏中福隆成　熊岳慶順利　遼中萬聚長　海龍永興東　呼蘭興發源　阿什河復興永　新立屯德源厚　田莊台福聚興　金屯廣裕湧

西豐永豐厚　前所盛德　本溪德慶長　海城世春茂　廣寧興德　公主嶺同福德昌　遼陽天合正　安東豐泰益　新民府福賜生　長春文萃堂　昌圖萬發和　大連信成湧　牛莊天合福　蓋平恒昌埠　寧遠順興德　雙城堡天德長　賓縣乾元堂　洮南永和堂　遼源阜山峻　朝陽鎮天增東　新兵堡蕙芳齋　臨江東和長　赫爾蘇湧源居

長甸河復裕昌　五站富盛通　千金寨萬豐源　開原豫豐長　八面城順興當　西豐縣鴻源湧　鳳凰城恒意德　懷德大順昌　撫順天增源　義州寶增湧　山城子餘慶齋　大孤山豐泰利　鎮安世興德　寬甸公順盛　金州廣盛義　通化東和興　懷仁德春元　伊通州協泰隆　前衛東福盛永　盤山德慶隆　大東溝德興永　新城德慶福　清河門義盛興

北京工商部註冊准予專賣奉天民政長備案嚴
假冒警察廳佈告取締僞造倘有假冒從重懲辦

奉天老萬德堂中外馳名

本堂開設大南門裡經營醫學立案支號北京總廳醫官考方驗藥批准立案民政部註冊

▲**世傳參茸百效丸** 腰遺滑精陽萎不擧腰腿疼痛精冷精滑不能种子等症每盒壹元貳角大盒五元 此丸崇治腎水不足

▲**秘製止嗽一點丹** 勞傷咳嗽氣虛痰喘吐痰帶血等症每付六角每封五元 此丹崇治肺經虛損

▲**崇門參茸虎骨酒** 腰腿疼痛半身不遂口眼歪斜腹內寒積疼痛不止等症每瓶四角每大瓶二元伍角外城大瓶三元小瓶伍角 此酒崇治筋骨麻木

▲**神效婦科補血丹** 虛症勞傷咳嗽午後發燒兩脇膨脹經水不調赤白帶下崩漏不止腰腿疼痛子宮虛冷經閉不通等症每盒一元貳角大盒伍元 此丹崇治婦女諸般

▲**平胃安痛化積丸** 不舒氣滯疼痛五積六聚遇寒即犯逆氣即發如服此藥立愈每付五角每封四元 此丸崇治男婦胃腕

▲**癬疥兩種龍金水** 諸般癬症疥毒無論輕重一擦斷根永不再犯每瓶五角 此水早以馳名崇治

▲**頂上虎骨熊油膏** 腰腿疼痛腹內寒積小腸疝氣等症每貼三角每大貼伍角 此膏崇貼筋骨麻木

▲**秘製五寶淨毒丹** 楊梅下疳魚口便毒等症每盒六角以上諸藥言無二價足 此丹崇治五淋白濁

◀各省賣藥處▶

卜魁慶泰福　哈爾濱義昌信　賓州永發祥　輝南廳天慶東　吉林天順日　盤石縣福隆魁　朝陽鎮東慶長　金州復興長　西安縣永興長　西豐縣永豐厚　東平縣二文達　新民縣協玉號　長春縣興順長　柳河縣義興成　三城子六合號　烟臺義盛源

海倫府祥發東　綏化府廣源東　海龍府雙合興　呼蘭府同昌永　洮南府福順興　通化縣德盛園　法庫門忠興號　綏中縣慶瑞東　普蘭店天益成　鎮安縣世興德　廣寧世興德　牛拉門德興永　錦府景隆茂　懷仁縣興德東　新城府復昌恆　劉二堡復興隆

大連協茂盛　昌圖府萬發合　開原廣聚昌　奉化縣德茂齋　鐵嶺天德亨　遼陽興隆成　海城福泰慶　牛庄天合福　蓋州謙利成　營口廣順棧　三姓信合成　莊河德隆棧　大孤山長豐德　安東縣東益增遠　鳳凰城益增源　本溪縣東成和

本號開設在奉天大南門裏路北西面換洋開設各埠銀行鈔票匯兌
敝號在奉已屆八年精理內外兩科向蒙各界……
各種紙張雜貨俱全
光明洋行

腦病神經病者其注意

人生不幸莫甚於腦病及神經之衰弱斯疾也得之極易而療之甚難一被掙擒雖屬英雄其精神活潑之動作亦

最有効驗之良法

必因之而遽失故各醫學大家互相研究冀得適當之良方挽救世人之苦腦乃近今肆中所售雖樹奇效之標幟究其實際所謂參透蘊奧之病理而發明之藥劑一經服用效果立見者則仍寥若晨星不獲多覯茲有一法其効驗之神速幾有令予不得不爲世人介紹之患者不肯不一試行之能力按此方以往之成績實行之者除具有特殊之體質及病狀之沈重過度者外於治愈上以是從非常之救助收良好之結果者已不可以數計矣

腦神經患者之狀態

所謂腦神經患者係指素有左列之狀態者而言即爲終日昏昏徒覺煩腦元氣弱衰藥趣毫無事多健忘氣力不振四肢疲勞易於倦怠記憶力缺腦袋沉重心頭怦動頭部上火以及便塞耳鳴頭痛眩暈等癥者皆是也至若病重已極已成瘋症或關聯他病同時並發者不在此限

務必試用一服

平素凡有前述之狀態者治愈心切於購求方劑上定必不遑餘力或詢之於親友或求之於名醫或買醫書之載有種種治療法者以讀之誦之而今吾則更進一步曰余有一法相告務必一試即言業已敘過除具有特殊之體質及已呈特殊之病狀者外一經試之罔不收意外之良好結果其法爲何卽服用腦病良藥之健腦丸是也

何以能如是之奏効

雖然人必曰健腦丸如是之効驗其所以奏效之理由究何在余則以一言而爲之說明曰健腦丸於治療腦病之各種藥劑中其研究最爲深奧且於其調劑元之大阪丹平商會製藥場中原料藥品質之檢查及配合之當否用詳驗舉方經種種之手續嚴密之意以從事於調劑故製成之葯已確能令人放心服用無疑况嶋村醫學博士對于本劑復予以卓効之證明者乎

歡喜與光明

前言之患者諸君此一法即健腦丸之服用果實行之而不爽則身體之健全也必昌暢又爲第一重要以安慰心神之術良好結果之收可計日而待也既離憂鬱暗黑之境即至歡喜光明之域當今世人以健腦丸而治愈者業已不知凡幾斯藥也豪飲之士尤爲宜備之良藥以防中風暈倒之未發滋養腦力增進靈敏療一時之逆症及便塞等疾皆爲其特長之點且已爲世人所共認藥價由三日分兩角起碼迄五週分二元種種不一全國信用素厚之藥店皆行代售購買時無須跋涉之勞其本店於大阪心齋橋丹平商會支店於東京市日本橋區箔屋町丹平支店社會患者易速試之

老福順堂藥房

北京農商部註册局發給執照准予專利
鎮安上將軍交衛生醫院化驗方藥精良
奉天勸業道發給告示不准假冒
奉天警務局發給告示嚴禁影射
奉天總商會咨行各省總分會一體保護
奉天官立醫學研究所攷驗特准予立案

外城來函購藥必須先寄藥價郵費歸本藥房自備

專門咳嗽藥
主治肺癆凡五勞七傷諸虛百損氣喘胸脇疼睡不寧飲食不進痰涎之積聚咳極而吐血以及男女老幼遠年近日一切咳嗽連帶之症每副二丸定價洋八角半封五副定價洋三元全封十副定價洋六元

清胃化積丸
主治胃症凡男女老幼久病新發一切心口疼痛鬱氣脹滿消化力弱飲食積聚翻胃倒飽嘔吐惡心作寒作痛時發時止寒積痞塊酒積氣積多年痼疾每副二丸定價六角半封五付定價二元五仝封十副定價五元

虎骨熊油膏
主治風寒蓋聞庚金白虎能平肝內之風癸水黑龍善解血中之結本堂謹守古方揀選上等眞實虎骨熊油煉成此膏專能舒筋活血追風透骨兼治一切腰腿疼痛筋骨麻木等症每大張定價六角每小張定價三角

◀各省賣藥處▶

大賚縣德昌興　復州德益厚　右屯衛福興德　義州資衡涵　鐵嶺永盛生　安東復裕恒　安東縣玉合隆　遼陽義盛福　張家灣玉記洋行　撫順天增源　鷄冠樹永茂子　青堆子公茂棧　金州洪興他　貔子窩恒興利　田莊臺萬發當　新賓堡

榆樹台恒昌隆　大連天合金　吉林天合和　錦州育發祥　西安縣廣昇燒鍋　通江口美孚洋行　八面城玉成合　三江口永春當　通化縣源盛東　石頭城復盛湧　西豐縣同順隆　山城子合成盛　莊河縣恩昌玉　遼中分縣鴻泰隆　新民德順當

營口同益春　八角臺萬源合　大東溝德興永　東平縣恒興和　法庫廳永盛德　通山鎮瑞德堂　懷德縣世昌隆　哈爾濱永德堂　蓋平同合利　新城府裕來公　臨江縣東和長　通中縣公順當　熊岳洪興裕　磐石縣恒興泉　合子天興和

龍王廟恒發順　廣甯廣聚號　昌圖寶聚源　懷仁縣聚生永　寬城子天合慶　營口雙盛泰　朝陽鎮興合當　公主嶺三合公　大東溝玉順棧　騰鰲堡天裕泰　永陵街天興元　旅順口福慶和　洮南府德興盛　鎮安縣利源達　大孤山利升鴻

中後所大順號　岫岩州興聚勝　臺山芝蘭香　唐山原豫豐長　開原門德順泉　半拉城益增福　鳳城坡福興成　朝陽站福順永　石山站福順永　雙城堡泰玉號　雙臺子德興隆　蓋平縣恒昌德　金家屯元慶　阿什河恒興鴻　山海關記

興隆堡同德茂　農安縣泰發合　長甸河復裕昌　瓦房店茂盛東　北井子同增　新民府德勝合　買賣街福勝魁　千金寨萬豐　海城永茂　伊通州湧興源　孫家臺萬盛裕　安東益壽遠　大東溝福增　小北河源厚　寬甸縣復裕達

葠茸百補丸●
主治諸虛凡先天不足後天斲損四肢疲困腰脚下元虛弱足不任地膝冷如冰耳鳴精神健忘面黃身瘦腰疼不舉舉而不堅夢遺滑精水涼冷龍子房勞過度腰腿酸痛一切腎虧等症每大匣定價五元每匣定價二元五

葠茸甘露酒
主治寒症凡左癱右瘓半身不遂口眼歪斜筋骨痲木腰腿疼痛手足拘攣中寒腹痛小腸疝氣以及多年積寒寒症渦瀉入腹功效立見每大瓶酒重二十七兩價洋元三元每小瓶酒重二十兩定價洋一元四角半

頂上治痔散
主治痔瘡本堂揀選上等眞實材料造成此藥專治一切風濕燥熱作痛作癢初起成瘤日久濃血淋漓以及內外破爛肛門紅腫等症已潰拔毒未潰立消無論男女老幼久病新發如法治之概有功效每瓶定價一元

◎本藥房總經售◎理血健胃丸◎理血健腎
長記大葯房新發明最有功效理血健腎丸一藥專能壯脾胃清血液補虛弱健腎水及婦人血崩小產少年腦空健忘年老精虧血薄一切虛弱諸症房事前後男女各服六粒尤能鞏固眞精保全身體也

老福順堂奉天大南關大什字街西 電話一[illegible]號

M牌 紅綠 橡皮球
大阪唐物町四 飯田商店

株式會社 南滿銀行
本店 奉天小西關大街
支店 本溪湖永利町 撫順明石町
電話 經理人用 日一四番 日五二二番
弊行辦理普通銀行業務存放匯欵力求敏捷不悞 主顧恐未週知特此佈告

是葯善治紅白痢疾中暑霍乱痧疫等症按症服葯參効如神居家行旅必需之靈葯也

價 自 十錢 十五錢 二十錢 五十錢 壹円

特約店 奉天 井上誠昌堂藥房

高樓大廈萬頃良田若無兒女家寶何在乎

常飲中將湯安然而得子為其母的人藉偉大之力愛如掌上珠其樂無窮矣

未得子之婦人心欲求產子立飲中將湯勝如拜佛也

中將湯之特色

中將湯調和婦人之血氣使其血之新陳代謝和補血雖然未產兒女一經連續飲此何憂兒女之不生產乎

主治功能
●善治子宮各病 ●月經妄行立愈 ●處女初次行經 ●白帶赤帶 ●產前產後不可少 ●能養衛任調和八脈 ●有保腎助陰之功
●善治月經各病 ●經來腹痛最効 ●月經愆期 ●可免小產流產 ●能養血保胎 ●常服易孕得子 ●能治憂鬱病

藥價	
四天分	四角五分
一禮拜	七角五分
二禮拜	一元四角五分
三禮拜	二元五角

經理批發 大連市浪速町 日本寶藥公司
●各地藥房均有代售

東三省新聞

▲奉天▼

●大總統電示交涉近況

聞大總統日昨又致鎮安張上將軍及張貞午巡按使密電一道指示最近南滿雜居交涉之近况及政府所擬堅持之宗旨與預計未來所達之程度等悄極爲詳細並聞此電之原因乃係因上將軍與巡按使迭次電詢此項交涉近狀之故云

●借欵中之糾葛誌聞

奉省爲維持官銀號起見商借中國銀行五十萬元此項借欵原議三星期償還嗣奉省與財政部互相推諉歷數閱月迄無結束文電交馳何啻數十起現聞中國分行以卯期已屆糧石下市亟須催索前項墊欵藉資營業茲將來往電文照錄如左

張巡按致財政部電　財政總長鑒堂密養電敬悉中國銀行墊欵如照部呈原案自應由奉設法籌還惟奉省拮据情形已非一日每月所入僅能支給軍費無復有還債餘力是以屢次電請中央籌撥實出於萬不得已近且因中日交涉問題金融奇緊禍機環伏維持現狀已極困難實無餘力擔還巨欵惟有仰懇大部俯念奉省危險情形仍照元奇在京時商蒙周前總長允由中央担任原議由部籌撥以濟艱危張元奇有

財部覆張巡按使電　奉天張巡按使鑒堂密有電悉中國銀行墊借五十萬元本部迭次電催原屬萬不得已現在奉省既難立時籌撥省庫又復支絀無力代還惟有由奉省指定的實担押俾便商准中國分行展期撥還

●官銀號收現之餘聞

東三省官銀號增發紙幣二百萬元吸收現貨以備將來兌換已誌本報茲聞該號積弊甚深經詳細調查分列於左

(一)電請時期　本年正月該號詳請巡按使電呈政事堂財政部增發紙幣二百萬元吸收現貨二月一日經財政部電准在案幷飭片監理將已收之現貨照章查封不准移作他用

(二)收現日期　該號奉電之前經庫官紀瑞青先將一百萬元編明號碼照數發行二月一日奉電允准至二月十二日又編一百萬元先後兌現存儲西號

(三)預備兌換　二月初間正值銀根鬆活之際一交夏令每幣百元約換現洋九十七八元之譜故該號二月收現以備夏令兌換

(四)員司忙碌　三省銀號近奉財政廳長董季友君交下册表一分係屬財政總長特派唐宗愈君調查東三省紙幣以備將來統一因唐君當須赴吉江兩省調查故將此項表册送交財政廳轉飭該號造報是以員司均異常忙碌

(五)派員調查　發行紙幣早經禁止此次續發之二百萬元係屬特別性質與尋常發行不同雖經前總長周子沂氏電覆允准究未據該號呈報有案現任總長周學熙氏恐滋弊竇力加防範特派專員某某會同方監理官將收現情形嚴密查察據實稟報

(六)行查惶恐　財政部密查公文到號員司人等一時頗形惶恐後經該號某某極力辦論得以答復監理官并經查帳員何君帮同函覆

(七)眞情敗露　監理官赴吉商辦要公前項事件轉派何君查辦據報前情度其必非眞相函復何君痛斥某某辦理之疏忽

(八)措詞答復　監理官由吉來信追詢官銀號眞相文案人員窮於無詞應付旋經查帳員何君具稿答復　(少)

●會議實行減政

減政之聲洋溢盈耳迄未實施者因軍民兩政實已減無可減故迭經張上將軍張貞午按使分電力爭仍屬無效近又奉中央通電各省所指定預算不得超越務於五月一號實行照辦故兩長官日昨分招財政廳董廳長張參謀長張師長史廳長極力籌減以副諄諄電示聞議至四小時之久期在必行云　(伯)

●衛隊有改編模範軍消息

模範軍團中央早已飭令遵章編制因限於經費迄未實行昨據軍署消息鎮安張上將軍現以歐戰未已外交吃緊全賴軍人維持治安若仍限於經濟殊與整軍經武有礙進行由是擬定暫將本署衛隊改編模範軍一營如不足額則再由陸防各軍中選擇程度較高之軍人充之聞已於日昨電請中央鑒核一俟奉復照准即可實行改編云　(冠)

●十七會敦槃輯睦

中日長官於每月十七日例行歡會聯絡感情此次會期張上將軍波老張貞午巡按田伏侯交涉特派員張參謀長成秋張師長雨亭馬參謀凱政務財政史董兩廳長警廳宋廳長瀋陽縣趙知事工商會薛孫兩會長憲兵營王營長劍秋會集日領事暨日本各界人士於斯日在十間房金城館宴會杯酒交歡至晚始散　(伯)

●警官迴避本籍

內務部以警政爲內治基礎防禦黨匪查緝煙賭以及執行違法種種行爲職守甚重加以近又調查印花選民非材堪肆應認眞將事者不足謀警務之進行從前各警官類皆本省人民且地屬本縣一經任職親戚故舊分布要區遇有以上各事匪惟不能竭力實行而又瞻徇迴護致令嘖有繁言警政故無起色之一日現已由部規定警官迴避本縣章程十四條務於文到日即行照辦分咨到奉聞張按使交由史廳長迅予查核辦理云　(伯)

●律師公會改選會長

律師公會於星期日上午假大東關第一小學校開選舉職員會到會者計二十七人由警察廳派警衛隊三人蒞會保護首由會長孫懋功報告一切旋即投票仍舉孫君爲會長後舉定幹事員數人更請地方廳等高廳檢察長登臺演說直至午後二鐘始行散會　(仲)

●會員赴津有期

會國教育聯合會訂於本月二十五日在天津開會此間省會曾推定海杲忱曾子敬顧麟閣三君爲代表該員等定於早期三日乘車赴津與會至往來川資及一切費用除教育會給大洋三百元外更由張按使撥給大洋二百元以作津貼云　(仲)

●陸軍部派員查察

陸軍部段總長以各省改組師旅于今四年歲縻巨欵原蘄達到精強目的迭經派員考查類仍規模悄具不見有如何之進步本部職司全國軍政整軍經武不厭求詳丁斯立國以兵時代覩我觀人苟非寄內政於軍令胡以角逐於歐風亞雨之大舞臺是以派部員陳震李修誠二員來東三省調查軍隊究屬美備與否現已聯翩蒞奉矣　(伯)

●派員採購騾馬

陸軍二十七師近以所需戰馬及馭車之騾爲數甚多經該師長與張上將軍商議妥協派遣礟團三營查馬長趙恒赴錦義一帶採買馬騾各百餘頭昨該員携帶護照欵項前赴該地云　(確)

●設立土地調查會

張巡按使因各縣地畝等則不均鄉民屢起爭執與財政廳長議妥辦法通飭各縣一律設立土地調查會以便分別公允其會長以縣中公正紳士充任無論旗地民地均須從事調查所需經費由縣署作正開支俟調查完竣在征收項內撥還云　(王)

●提倡公債

此間行政公署接教育部來電民國四年公債業已舉辦請由全省學界設法勸募以資提倡當由張按使面飭教育主任謝蔭昌擬定辦法日內即將通飭各學校一體勸募云　(仲)

●派員查勘河淤

全省官地清丈局局長孫幼穀以現在各屬報領河淤各地紛至沓來統計丈放約有二千餘畝以遼海新錦西豐等十一縣爲多自非派員查勘不足以昭核實而平爭競故特派委王維僑胡東藩等四員分往查勘並聞各員於日前先後首途云

●殖邊銀行力謀推廣

殖邊銀行岳行長樹聲抱積極進行主義所有分銀行之組織急謀擴充自總銀行設立以來原擬將全省五十四縣編行創立曾經派員查勘並股集若干分設支店現在株主招入者極形踴躍而分行之籌組處所頃聞已有廿五縣之多如營口安東葫蘆島三大商埠亦一併同時興辦云　(伯)

●地不愛寳

東三省鑛產以金屬爲最黑上吉次奉尤次之前因鑛務監督署極力提倡開採奉天一省開鑛者夥加以興京長白等屬弛禁故近來報採金鑛者如鳳城殷兆祥興京李皷秀洮南姚與虞岫岩周發復縣白治齊等各集貲若干紛紛來省具稟財政廳請求開鑛即均批准俟派員往勘云　(伯)

●沈廳長剔除弊竇

高等法廳對於上訴當事者每發呼出狀向例一星期前交承發吏轉送因恐原被告不能耐守往往返遲延致悞訊期乃承發吏舞弊多端往往一票到手不即送達必積至多票始往一次而候案者遂至日期之變更或遺缺席裁判與裁判休止等情現經沈廳長季讓查明弊端昨特出有諭令嗣後訴訟關係人務將該狀註明到達時間並於事件之呼狀親加查驗(冠)

●催報教育經費

巡按使公署昨奉政事堂文開稽大總統敎令各省教育經費已列入民國三年概算其宣統三年預算關於學務各欵現在撥作他用若干或裁減若干及向由地方開支省欵現欵總數合若干并有無撥用裁減之處均須逐塡詳覆以憑核辦云　(王)

●呈報接收罪犯

巡按使公署昨據新民典獄長楊明理詳稱以營口修盖新監刻已從事建築昨據知事王浣派員解到民刑罪犯一百零二名當與知事廖彭査點來文名册接收無誤相應具情詳報云　(王)

●魏知事來省原因

安廣縣知事魏紹周自蒞任未曾進謁一次現因辦理政治稍有進步故日前來省晉謁張按臺報告種種據聞如下(一)保衛團前因地方戶口畸零不克與他縣一律早辦刻已組有端倪(二)縣境初闢設治較晚未墾開荒請飭官地局丈局早予丈放以資邊境而厚人烟(三)地廣人稀盜匪時有週有警報消息宜電設電信俾杜遲滯通報致誤事機(四)交通不便距南滿瀋東邊遼擬籌貲酌修輕便鐵軌云云　(伯)

●條陳花柳衛生法

洮昌道尹王耕墨日前詳呈公署以妓女惡毒傳染于衛生上大有防害亟應設立妓女檢驗所責成警察衛生科每星期檢驗一次以重衛生而杜傳染云云　(王)

▲牛莊▼

●警兵擊匪受傷

溫香湖警察局巡官蔣繩武氏日前率警多名前往朱咀河勦捕胡匪不料該匪隱于暗處猶先開槍彈傷警兵二名警退匪颺該警官詳查胡匪無多復又率警往追仍未得見匪跡云

●擊散股匪

鎮北高力房警察分所巡官徐晏青君日前聞有成股胡匪攪擾地面率領警兵前往勦捕行至遼河沿正遇胡匪多名均駕小船往渡彼岸該巡官遂令警士開鎗兩方對敵時將匪首劉海山擊斃傷匪人二名併彈斃船戶人兩名餘匪均皆逃散不知去向矣

●當商減息便民

鎮南大高坎有三畬合當商爲便民起見其房地契紙以至農具等件均能作質貸欵日前又由黑省運來現銀圓甚鉅惟因使用不便遂發行紙幣以資流通如有持票兌現者如數換以現洋農民頗稱便利云

▲岫巖▼

●農務會選舉總協理

本城農務會現屆選舉總協理之期因於日昨邀集全境士紳二百餘名蒞會以便投票選舉並請劉知事親臨監視聞前總理于品三君得票最多應即連任次多數係張善堂君被舉爲該會協理云

▲營口▼

●魏秘書轉榮廣安縣

留奉知事前任遼瀋道尹公署秘書魏紹武月前曾因事晉省並辭去秘書一差茲據政界人的確消息魏氏已奉中央命令署理廣安縣知事而營埠舊幕知已皆賀東紛紛交相郵遞云

●屠獸塲醫官有更替之耗

本埠屠獸塲醫官一差自高齊揀香樓塲捐經劉廳長查撤後即以衛生科科員李琳氏代理茲以時屆仲春衛生事繁交通繁盛之區時疫逐漸萌動該科員以科內諸務蝟負堪虞現擬辭去醫官兼差懇請另委賢能以襄其事聞有劉炳秋君係華民醫院院長對於獸醫一項向在陸軍素有研究現劉廳長有聘該氏之說想不日即行發表云

▲鳳城▼

●匪首被獲解鳳

去歲率領衆匪强搶草河口五區鎗械之匪首趙振東爭後潛逃終未獲案已誌本報茲聞趙振東潛踪本溪已被日警拿獲旋經該縣孟警長前往始行引渡日前馬統領聞伊被獲電知本溪縣派軍押解到鳳俟訊故於月之十號已將該匪首拘送來鳳矣

▲安東▼

●稅捐員赴京與試

駐守三道浪頭之稅捐征收委員溫鶴軒君自去歲就任斯差以來一切事務頗資整飭現屆第四期知事試驗之期溫君懷才莫售急於一試乃蒙何局長保送給咨赴都應試云

●飭催二班傳習警士

本埠警察廳去秋開辦巡警講習所以原有警士每月教授二小時第一班已於一月考試畢業曾誌前報茲聞高廳長以際茲春日融和正宜及時教授故於日昨傳知各署將二班講習警士造册送所以便早日上課云

▲遼源▼

●哨官開復

後路巡防馬一營中哨哨官徐芳普君品學端正營務諳練久爲上峰所嘉許不意該哨官一時不愼因事被撤隨營充兵而徐君忍性耐勞期以贖其前過經該營管帶官李質英氏以徐爲可用之才故又提升前哨哨官之差云

▲長春▼

●愼選經理公債員

道尹公署頃奉巡按使飭准財政部內國公債局冬電內開公債票有價證劵與現金無異凡各官署經手及運送債票人員宜遴選公實可靠之人充任方昭愼重此次江蘇川沙縣知事派許惟允赴蘇領取債票八千餘元捲逃無跡該縣知事請註銷原領債票另發新票當經電咨蘇省責令該縣知事照賠票價另請新票一面勒限嚴緝聽另存備該知事不能立賠現金即將該知事撤差留緝並先記大過一次現在內國公債票日形發達所有經管及運送債票之事日多財政廳及各道尹知事務須愼選公員經理倘或用人不愼致有前項情事應由各該主管長官負完全責任特此通電聲明希速轉行遵照爲要該道尹即便遵照辦理聞郭道尹已轉飭各縣一体遵照矣

●各埠銀行及糧食行市 [illegible]

金玉仙(殺狗勸妻) 劉俊峰 關一 金紫玉 小雪仙 平安驛 拉他紅 嘉興府 一園角 李喜龍 林 堂 周增 角 蔣連元 演 一 係特此 王樹勳謹 示

▲寧　安▼

●権運局更換局長

寧安権運局長韓耀先氏於日前後到長春権運總局札飭略謂該局長斯任一年按章期限已滿調往社長總倉或者另委他處其遺局長一缺已派駐哈鹽運局長傅褒安接充聞該氏將哈局鹽務之事項辦理完竣即滚寧接事云

▲哈爾濱▼

●王局長丁憂回籍

吉黑鹽務總倉兼運局長王晋生氏日前奉委到差整頓鹽務不遺餘力忽於日前接到吉省本籍計報其太夫人病篤王君冀請短假回省迨王局長到省聞其乃弟來電謂其母已溘然長逝云

●規定戶籍職務

濱江縣于關道知事近因所屬各分區之戶籍生原無一定之職務多有藉事擾害治安殊於警章大不相符特擬訂戶籍生應行之職務以及服務之時間書明清查戶口夜間查察棧店旅館等處有無藏匿匪人但以晚十二鐘以前為止倘過定時有發生緊急事故須知會本區該管長官或手持本區之燈籠遊查各察不得妄為法外之舉動云

●中東鐵路被淹

中東鐵路由長到哈沿路數處跨越松花江均架有橋梁因昨年雨雪異常東多積雪三四丈深刻間春暖融化江水陡漲聞陶賴昭左近有被水淹沒之處是以昨十三號火車到哈誤三點餘鐘云

▲黑龍江▼

●朱巡按使敬陳謝悃

黑龍江巡按使朱慶瀾氏治邊功偉經大總統親賜福壽字各一方以昭激勸聞朱氏昨已具呈恭謝文曰呈為敬陳謝悃仰祈鈞鑒事竊准內史監頒到鈞書福壽字各一方遵即敬謹領訖伏念慶瀾忝領邊疆倏更歲籥綏懷朔徼幸承百度之新喜際周正擬上三元之頌迺荷雲章之逮遠頓令黍谷以生春飛白同珍含朱有耀青陽淑節誕舒福地之圖黑水輿謳競作壽人之曲介以繁祉無間龍沙納於康衢威慶鳧藻慶瀾誓竭邊効拙秉任恩隆中錫無疆願衍箕子九疇之奧壬林有慶竊比華封三祝之殷所有感激榮幸下忱理合具呈恭謝伏乞大總統鈞鑒謹呈

雜　報

▲奉　天▼

●請緝盜匪

城北老子窩村北上坎住戶武姓日前賣地得價洋四百餘元以備他用詎料十二號晚間突有胡匪數名跳墻入院各持匣鎗威逼武某將地價悉數掄去飛奔而逝迨經預警知覺早已遠颺無蹤現經武某報知該管警區開日昨轉報鎮鄉警察事務所請飭嚴緝匪賊云 (冠)

●保全生命

大東關三道溝胡同有李姓者向在某姓墻角擺攤售賣零星貨物日前突來一相識之戚某戲將攤上所售之瓜子糖梨等物攪去多種任意大嚼李某大怒立欲奪回其戚某竟狂奔逸去李某從而逐之一剎那間而某姓之墻倒矣攤上食物悉壓墻下而李之性命竟因此獲免 (仲)

●社會蠢賊

城內灰市胡同魯隸琴之甥某游手好閒素無正業仗舅父之勢力在外任性妄為並自稱係陸軍二十七師五十三旅旅部之偵探以故無人敢攖其鋒昨晚十鐘餘不知由何處乘坐人力車歸來下車後車夫向其索取車錢伊即勃然大怒將車夫頭部打傷嗣經該管崗警向前排解伊不但不服反欲與警察為難社會有此蠢賊安可不亟除之哉

●商號被搶

小西關西下窪子德源長糧麵舖日前晚七鐘時突有胡匪四人身着短服手持匣鎗闖進該舖搶去現洋二百餘元遂即遁去及軍警聞知前往緝捕該匪已杳如黃鶴矣 (冠)

●蕩子拘禁

小西關小藥王廟南住戶劉某家道小康其子某(姑隱其名)登徒子流亞也與平康新一弄天福班某妓結不解緣三日不至必遣人相找劉以為鍾情於已者甚衆奈乏閑無日何計為度遂將家中房契盜出押得小洋二百於是晝則淺斟低唱夜則依翠偎紅將有老於溫柔鄉之概不料與盡悲來而盜案發矣該父母將其禁錮一室不得自由出入但不知能回頭轉意否 (冠)

●獅吼河東

大東關俄炸市住戶趙某客歲八月間娶妻姜氏頗稱和諧詎為日既久其妻竟大肆河東獅吼之技趙某懾於閫威由是不敢越雷池一步昨因在某處賭耍紙牌輸洋數元歸家後被其妻察覺始而責讓繼乃竟以掌批其頰其夫覺忍受承迎並言立改前愆云 (冠)

●行竊未遂

小南關柴草市某媪床日昨下午二鐘時正在應付買主之際突出床房來一人像將烟捲竊去一大向往西飛跑適為該管崗警暫見當即抓獲解署未悉如何罰辦云 (冠)

●投井遇救

西下窪住有蕭某者年逾不惑貌頗不揚娶妻孫氏年方少艾因不時起衝突蓋巧女伴拙夫其現象未有不如斯者也日昨未悉又因何故夫妻吵鬧終日孫氏竟逃出自投門前井中經天增當某早體看見當即告知蕭某急往救護始得無事惟當勞救之際市及井口觀者連商二次又至第三次始行救起 (求)

●折散鴛鴦

高等女學校畢業生王桂紅王玉春皆於去秋出嫁因于歸後夫婦反目相繼在地方廳提起離婚訴訟因理不得伸又上訴於高等廳而高等廳為維持婚姻起見皆判令伊等仍歸本夫回家度日不准離異該生歸家後亦意堅持寧死不從前夫常有魯仲連者出為排解王桂紅退還采禮一千五百吊王玉春退還采禮錢二千七百吊同日了結云 (求)

●捉住剪綹

有侯某者城東某屯人攜帶票洋三十餘元來省購買物品行至東街御料理左近某洋貨攤前駐足觀視竟被背小乘間探囊悉數綹去經侯某驚覺即報知就近崗警立即追獲將現贓搜出帶案究懲云 (求)

●負債歇業

大南門裡同興客棧自前年開設以來生意極稱發達嗣因該店違法行為經就近警署查辦一次自後遂門前冷落車馬稀矣因而賠累不堪負欠外債約有甚權者控諸法庭傳拘該棧執事人趙某限以二十日無錢付給由廳強制執行將店存動產一律拍賣分償各釋云 (伯)

●好色末路

魯人秦萬喜學商於東關利源合雜貨舖因不守本分與鄰婦苗氏通姦執事張某每抵夜間勾稽帳目必短數元旋即查出知為秦萬喜所為乃將秦逐出此聲一播商家無用之者同鄉戚友亦各鄙夷之唾棄之告貸無門兩手空空無已乃融日被脫去棉衣質得銀錢除購買夾衣外餘貲留作基金提筐沿街叫賣糖葫蘆云 (伯)

●藕斷絲連

有孫英者在某署充差早年納有上娼蔡小二為妾因不安於室双方脫離關係已無夫妾名分詎孫自蔡去後常抱一日三秋之想因而渴塵萬斛莫消傀儡當復前往留傳形式上仍回夫庶實實上渲已非是尤有奇者蔡女淫蕩密約以孫家娘太太自報而孫亦弗暇顧焉 (伯)

●鹽斤漲價

本邑鹽商向售食鹽每百斤價洋三元尚稱平和近及暮春之際鄉民皆當合將購買食鹽者甚夥鹽商遂及時增價每百斤竟漲至洋三元三角買鹽者咸增嘆息可見人類利慾貪賤隨時獗云

▲法元寺之神牌▼ (北京)

自甘肅提督馬安良呈請將禮拜寺所供皇帝萬歲萬萬歲神牌改設大總統萬歲萬歲萬萬歲以正天下萬世等語奉批令照准着內務部通行知照後該部以馬呈雖只指禮拜寺然此項神牌各寺廟所在多有特派各警察區挨查諭知不意有法元寺僧頗通文墨忽生心立異不書總統萬歲萬歲萬萬歲而書民國萬歲萬萬歲自謂別有充足之理由方嗚得意乃警官來查大加申斥罰明令迅行之字樣何得擅改諭令速即改過僧恐懼遵命

▲天良何在之詰責▼ (上海)

護守使署調查員林子勛至法捕房報告稱有梁忠海住在法租界寶昌路和興里二十號門牌私造湖北官錢局票請為協緝等情石總巡立飭探目沈德福協提到案昨解法公堂請訊林子勛投稿引渡訊辦梁忠海供湖北漢川縣人於南京二次革命失敗後即往日本於上年六月上回申翻任十號天增在日本於千二月間復回上海林子勛實在亦民黨中人向與我為朋友故知我有家產二三十萬向我強借洋銀被我於失敗後家產已蕩盡無存故不允借伊即借私造錢票為名希圖引渡貪得賞洋但我並無私造錢票之事實懇請指求堂上明察供畢揮淚不已林子勛係在總稽查夏鳴臯處當調查此次拘拿梁忠海據係奉命差遣與調查無涉法副領事德君向林子勛伸斥曰汝亦民黨中人今為偵探欲得賞洋即賣同黨之人天良何在林語塞中西官乃會商之下判梁交捕房帶同拘押聽候查明判禮拜三核辦

▲獄囚忽作太史公▼ (江蘇)

昨日常州縣公署審詢盜案將及戚墅堰劫案中之將姓犯該犯偶縮手入衣襟以為搔虱搔後絕不介意無何忽出一物飛擲庭前視之乃已斷之下蠶也血流漂杵宛如沒尾之龍合堂大駭該犯則暈倒於地不省人事急由法警舁往福音醫院救治送入醫院後當晚即經手術將治該院醫士王完白已有得告到縣謂先時將姓犯於絕頗久當用針藥施救得以漸蘇後即上以麻藥縛住血脈補合溺管並以機器另導便溺使患處不致沾染穢毒今可有痊愈之望云該犯在看守所已有數月所中向不准攜帶快口鐵器此次堤防方自庭中出來故絕不防到此稀奇舉後詢知該犯係將拾得之舊鐵片一枚潛在枕上磚石上磨礪至極銳利時備自行宮刑藉以表已之寃抑愚民之舉動可笑亦可憐也

▲改造鐵拷之趣聞▼ (江西)

尋鳴函云現任九江縣知事人極殘忍而性又好貨其審理訟獄也無論原被兩造誰是誰非必一併拒押既押之後則手拷腳鐐百般敲詐計從之初即備有鐵拷五十餘付今歲猶嫌不敷用乃命鐵匠添造數付鐵匠深惡其酷乃故較原有拷樣加大尺寸使不適用知事察出其故大發雷霆立即命人將鐵匠傳署痛加申斥令其改造鐵匠大老爺既不添錢則匠人成本為重斷不奉命知事謂然則並價亦應罰去蓋汝意改大使不適用當然罰受也鐵匠軀幹闊若岸幹乃取拷諸已手笑答尤老爺嫌大請看若使匠人躬受則兀嫌過小哩若老爺果不給錢匠人亦不敢爭惟下次請勿照顧言罷從容而去觀者傳為笑柄均謂該匠為東方曼倩之流云

▲海　城▼

●大鬧富春樓

本邑東門外住戶于東揚素嗜賭博日昨在家招引賭徒程利王蘭普等多人聚夥賭耍五和勝負今晨散局至火神廟街飯館富春樓處早膳一時賭友滿座暢飲狂談各道輸贏因算賭債大起衝突始則口角繼而鬥毆拋盤擲碗互起詐擊致將館夥曹某胳膊打傷該館財東王鳳樓上前拉勸亦被打傷頭部當經崗警奔告中區派長警數名至該館將于東揚等賭徒川名拘獲餘者逃避彼時王鳳樓以無端遭此擾害破損器物復受毆傷不甘隱忍當赴中區申訴冤索償未悉如何了結容續訪誌

▲大　連▼

●女學生登山游覽

大連高等女學校藤井校長偕同職員生徒一百三十餘名十七日午前六時乘列車赴金州拜訪城內公學堂岩間校長該校當備午餐食畢同遊南山登高峯之巔視察日俄戰蹟與盡詠歌而返下午四時有乘列車歸神云

●堆積靡爛

埠頭現在堆積包米一萬八千噸近日天氣融和萬物發生堆積之包米原來不質未乾加以野積地面解氷後溫度侵入現在天氣蒸晒堆內自然發熱包米一大部分腐爛不堪至無價值各商號又是虧本之原因也

▲牛　莊▼

●練習競技

滿鐵陸上運動會每年春間開會一次現又屆會期各團體健兒近日間不分晝夜練習技能非常猛烈因館臨期三千米突之競爭自轉車戰鬪力等技双脚浮飛發揮全身精力非快可觀諒今歲之運動會揭競技一科必有一番進步云

●醋海波翻

東南關住戶有劉禿子者其妻某氏頗有姿色因其夫久外不歸無資度用遂暗識情人[illegible]此番波翻[illegible]知覺恐釀

●麥秋無希望矣

去歲冬雪甚大入春以來各鄉窪地積水未乾近日又連降雨雪即高處田地異常泥濘切據鄉間人云現在穀雨將近大小麥尚未播種論今歲之麥秋幸期恐難盼望各鄉農戶深以為憂云

▲鳳　城▼

●警察獲賭

月之十三號警察中區周巡官率領警兵數名在於[illegible]胡同某姓家獲賭局一起共計賭犯六名當即帶同局所交由警長罰辦矣

▲本　溪▼

●洪水斷橋

埠屬太子河歷有農商搭設草橋一座以便行人車馬常川過渡年來雪積冰凝殆未解凍刻當春暖堅冰融化忽於日前陡聞水勢滔滔奔騰直下俄而銀濤雪浪捲地掀天至將斯橋冲斷往來行人已隔斷交通云

▲新　民▼

●失璧歸原

日昨有班家屯鄭某者來新辦事一時疎忽致將身帶洋錢包大小洋票五十餘元全數丟失當被駝經豆餅之腳夫撿去彼時後跟一軍人看見上前不依聲稱係伊所失之物腳夫不肯鄉還彼此口角當被崗警帶赴警局與詢該兩造均不知包內洋錢數目為此曉諭粘貼報告招領適被該鄉某聞知到局認領矣

▲岫　岩▼

●劣紳破壞學務

教育公所于所長以四鄉各校已逾開學之期而敷衍塞責者亦在難免內委該所事務員陳希銓郭五峰二君分行調查惟北路對于峪村前經該處富紳劉錫九仲述之等勸稟倡款建築校舍組織兩等小學規模極為完備堪稱岫岩鄉學之模範乃現被該屯李某從中破壞致該校未能開課迫陳君查至該處百般勸解伊不但置若罔聞且竟出言不遜刻被陳君稟縣聽候懲辦矣

●司法調查員蒞岫

劉中欣知事蒞任以來勤求民瘼對於民刑案件聽斷尤極靈敏昨聞檢察司法委員黃德成君來岫即同該知事及許述古承審將司法一切卷宗併封禁人犯逐細查點毫無遺漏該委員均贊嘆不置云

▲鐵　嶺▼

●爭柴究毆

邑北奚家庄子農人陳寬拾得乾柴被同屯楊永昌取去以致口角楊永昌怒持鐵器將陳寬右腿打傷會衆將楊永昌拿獲送交警察事務所矣

●一[illegible]

四川人黃興漢[illegible]被警所拘留多次日前釋出又在街途醉後毆人被傷警復護送交警所拘留因所長以其情惡不悛擬按違警律從重究辦云

▲長　春▼

●禁止男女對盆同浴

姜伯和廳長近聞本埠澡塘每有男女對盆同浴情事在各澡塘不過為方便官人借以謀利起見殊不知人生以廉恥為重卿昵娼妓雖係人情而男女無別寔傷風化若不嚴加禁止殊於文治大有妨害昨特通飭各區傳諭所轄境內各澡塘即將男女對盆立予處分不准同浴倘有因循不遵查出從重罰辦云

●警廳嚴禁私宰

警察廳長姜伯和以埠當春令陽氣上升雖立有屠獸場而外商私宰猶恐防閑未周特於日前飭行各區傳諭屠戶倘有私宰病獸及所售之肉不蓋鈐印者一經查出從嚴懲辦以杜流弊而重衛生云

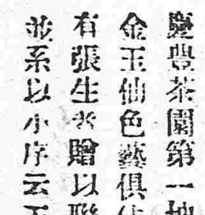

▲品題坤伶

慶豐茶園第一坤角金玉仙色藝俱佳近有張生者贈以聯語並系以小序云玉仙女伶以菊部之仕入演梨園之妙曲嬌音入耳滿座皆驚媚態撩人此心如醉僕天涯淪落湖海浪遊寔玉多情恨未效雙飛之燕周郎顧曲願一聆百轉之鶯爰贈俚聯用誌欣慕聯云 金屋蟬娟金縷曲 玉臺姝麗玉堂仙 如張生者可謂情種也

批　示

▲巡按使署批示

原具禀人詹鳳陽 既據禀稱所稱伍田巳經交價承領該旗自不應催徵四年度租項惟來禀詞出一面究竟該旗所催係何年旗租仰查平縣會同覆奪兩禀抄發此批

具禀人承恩 禀悉既據具禀尉兵應即聽候批示毋庸來署越瀆此批

原具禀人李清林 案經批縣審辦錄復該縣延不審辦亦未錄案具詳實屬玩延候嚴飭催辦仍回縣備質毋誤此批

具禀人洪錫斌 據禀請取銷高萬英丈單等情已悉此案既經在所呈非斷無不理之理究竟應否歸該民報領仰屯墾局查明照章辦理示遵該民赴局聽候核辦可也禀抄發此批

▲財政廳署批示

王春年等禀批 禀悉查財政部規定清官產臨時專條案內曾經聲明凡屬於官產之侵佔冒認以及霸租欠租等事均由該管地方行政官廳審判處以相當之懲罰等語早經通飭各縣一律遵辦在案該佃等拖欠兩非租抗違不交前據海城縣禀請援該佃等承認措繳前欠租款仰緩限至舊曆正月二十日交清業經批令如限勒追在案現在逾限已久該佃等不思遵限交租輒復來廳飾瀆殊屬刁健仰該縣查照前案依限勒追具報如果該佃容心狡抗照例押追毋稍寬貸切切副身批發

果殿成禀批 禀悉據稱該民人院□門外有出入道路南北寬五尺東西長二丈六尺願報即照數納租等情究竟有無妨碍交通及別項轇轕所報丈尺是否相符仰第四警察署查明詳覆核奪此批副禀批發

▲奉天巡按使公署謁見錄 (四月十九號)

鐵道警察所長陳奉璋 鐵嶺警察所長課員石維岐 鐵嶺警察所一區區官秦之落 寬甸警察所北路區官王一逵 海龍查驗契紙委員陳培元 錦西查田賦委員鍾繼昌 西豐縣知事吳殿年 撫順縣知事裴炳熙 營口縣知事王沅 奉省調奉謝祖元 前浙江補用知府成本璞 東豐輝南調查田賦委員梁延坒 分奉知事李光第 代理瀋陽地方庭長李金杜 黑山稅捐徵收局長畢世傑 省視學王偉 前鐵嶺縣秘書林昶 布廠令丹 以上內見

前知縣姚春麟 前太平司巡檢王開振 保准縣佐王善祥 前鳳凰警務長姚廷獻 前開原縣警務長李邦藩 前彰武警務長邱信錄 分奉知事汪朔 前山東通判洪承晨 北洋警務畢業王履勳 留日政學士劉章瑞 以上禀安

▲本報 答少宇稿者

連日來函均經收悉惟未悉足下住址希即 示知以便通信 編輯部啓

俄商秋林洋行

啓者本行出哈爾濱分設在奉天鼓樓北大街路東歷有年所有貨物零售批發並指定期限今特由本國運到各種頂上毛氈大哈拉毛呢青口絨斜文布哈機布雜色印花布合斜子布地毯布及鍾錶頭食物各色洋酒頂上香濱草帽地圖白蘭地開飯所用物品無一不備新到眞正美人牙粉羅鍋香皂雜色香皂各樣香水蜜油洗臉具五金鐵器開墾犂杖栽絨機器木匠應用器具廚房木鉄傢具俱全留聲機千里鏡西式皮靴皮鞋並有頂上小皮底皮漆皮套靴雜色漆油各種紙煙各樣磁器花素茶呼杯盤一概俱全其餘種種貨物不及備載凡中外紳商加備乖青一切價目無不格外克己恐未週知特此佈告

中國電話二百九十二號

敬贈美麗掛畫　三炮台香煙

請珍存三炮臺英字紙片

能換頂好之美人吹簫畫

吸煙諸君雅鑒敬啟者敝行之三炮台香煙久蒙各界贊賞今特備最優美可觀之華裝美人吹簫五彩掛畫以酬雅意如執有該煙內裝之英字紙片每百張至臨近英美煙公司者則敬酬五彩掛畫壹軸借答光顧之美意務望各界諸君仔細留存三炮台英字紙片以作換畫之具因該彩畫所存無幾專供滿洲各埠諸君之需耳

英美煙公司具

乾元金店廣告

本號開設奉天城內銅行西銀行胡同與南向北三間門面歷有年來物美價廉久蒙各界諸君惠顧今本號特由津申聘請名師研究五族應用時式各樣花卉首飾盃盤器皿精巧無不俱全並代實手鐲表練手留民國一概俱全當保實足工資格外克己女無欺諸君賜顧者請認本號金字牌匾不悞主顧

本號謹啓

恆泰金店廣告

本店開設大西關七什字街西路南朝北洋式門面收買荒金發賣足色赤金標金方自出品做五族赤金紋銀首飾盃盤器皿俱全無不精巧多蒙各界諸君惠顧本店聘請名藝研究時式花樣工資格外克已再者諸君如欲定做何式花樣議無明示非常遲悞近有無恥之徒以紙貨泥市各界諸君認明本店圖章爲標誌此奉佈

中國電話一百二十號

本店謹啓

北鎮縣城內廣興號廣告

敬啓者本號自前清順治年間在黃寧城內開設生理專賣三黃寶蠟丸藥久蒙奉黑直魯豫晉秦各省仕商光顧馳名二百餘年舌人恒河沙數公自久存人心不待言號自鳴者也乃自月藥料價昂人工亦貴本號雖以濟世爲急未免虧累甚鉅思爲本四不得已始議增價擬自陰歷三月初一日起凡平日每付藥售價兩毛者此後售三毛惟恐各省主顧未能週知是以登報廣告免致誤會爲此敬佈

奉天秦和呂寄信處代理登報

廣興號謹啓

謹告諸醫家諸君

大阪血清藥院

淋症特効　淋菌瓦苦畫

專治濕氣　葡萄狀瓦苦畫

選製瓦苦畫須由系統最近之原種而製出凡百醫家皆備高價之瓦苦畫誠爲自要之條件

最近有名藥店皆有

三百三十三號金咀香煙

每盒銅幣六枚

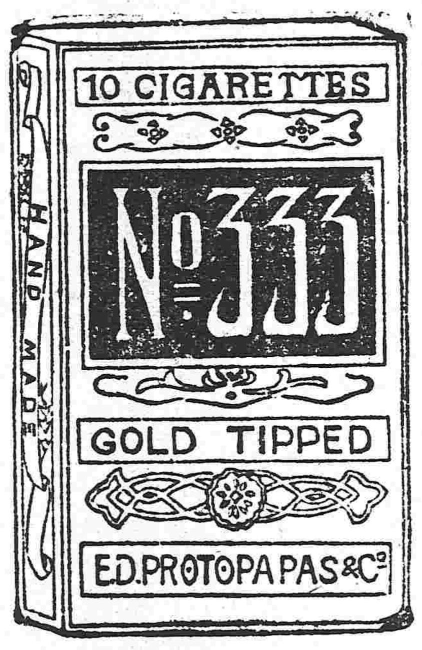

啓者本公司特製上品各號埃及紙煙售賣以來頗蒙各界仕商賞吃然就中猶以三百三十三號金咀紙煙最爲適常可吃之佳品且煙質精良氣味香美溫爽香撲鼻入沁脾一縷香實噴出使人嗜之頭長神怡此誠珍貴特品有一無二之香煙況品物既美價格尤廉如蒙諸君惠顧一經購試不惟足徵言之不謬若詳嘗佳味倘不知爲本公司當下幾許讚詞也

奉天大鼓樓小國電話三百九十二號

南路東普羅斯煙公司白

紅銅、黃銅、瓦壠亞鉛、平板亞鉛、洋釘子、各種鐵貨鐵道、鑛山、電氣工程、建築諸機械類漆油、機器油、秤、金庫

一概批發

奉天大西關

科埜洋行

電話七二號

開原教育所長之惡劣

開原景祥者年甫廿餘本孺子耳先賄通四路教員的領袖陳緝文蔡占芳等爲買票頭使運動各路教員遂得學務專員之被紳界人保文明學校校長文華任省票控伊託人花錢二百元將証人賄散訓體有案可查不如懲信賄訪便知嗣伊以視學補充教育所長該所原先章程學款賬目按學期榜示過示過知嚴被女學郭教員票算賬現被農務會長丁紳票請算賬伊永不敢將賬目榜現患楊梅瘡半年自惡症可查永不到所致城鄉今年開學時教員廿餘日不到宗縣視學既赴考伊竟不能親查有各處開學後票請教員不到堂案件可查嗤城鄉教員不花錢運動即不錄用查中學校教員羅寶書係年前巡按撤的並無師範資格女教員唐瑞英係劣等畢業伊皆受賄用之其他不堪枚舉查奉天師範優等畢業者尚不用因之惹出康女士梟請考試女教員風潮有案可查尤可笑者與城女教員有絕大笑柄風要水落石出嗚呼教員優者向隅退位劣者賄賂公行諒各憲首重學務當不令我開學界永陷苦海矣

開原紳界　丁國棟　王蔭軒　李堂璠　張佩蘭 仝啓

學界　丁秉璋　劉鏡宜　王心齋　徐煥廷

獅子牙粉

齒牙與疾病之關係

齒牙之良否與人生之健康關係殊鉅此已久爲一般人士所共認矣近頃復有有名之齒科醫士關於齒牙之應嚴守衛生特發表最警切之報告殊足發吾人之深省茲特略述于下

一　有某君罹不眠之症纏綿至十七年之久溯其病原據云實由于三枚之病齒引起云云

二　復有某君罹眼疾多年不愈據病者之自陳其始亦由於齒牙不良所致

三　此外尚有某婦人罹精神病甚劇醫藥罔效據醫士之報告其原因亦多由於齒牙有疾之故云云

觀以上三者之實例可知齒牙最宜嚴重衛生由此亦可以恍然矣諸君其有注意於齒牙之疾病者尚祈速用此最優美高尚之獅子牙粉必克保齒牙之健康預防一切齒疾緣此粉實足爲保齒之良品尚諸君勤用不怠即足獲一身之幸福也

PORTLAND-CEMENT　ONODA CEMENT CO.LTD. DAIREN RRANCH-WORKS　REGISTERED　TRADE-MARK

小野田洋灰公司大連支社

大連臭水屯泡子醬

小野田洋灰公司大連分行

關東都督府　南滿鐵路會社　賞用

本分行每年製造數百萬餘樽

總代售處　三井洋行